

Bouwsteen 5 een vereenvoudigd aanmeldproces jeugdhulp

Aan : Bestuurlijk overleg 30 juni 2021

Van : Miranda Hendriksen

Aanleiding:

In aansluiting op de voortgangsrapportage van mei 2021, leg ik u hier de twee nieuwe Gelderse aanmeldroutes jeugdhulp voor, welke in nauwe samenwerking tussen de Gecertificeerde Instellingen en de jeugdhulpregio's zijn ontwikkeld. Dat is een mooie stap op weg naar een vereenvoudigd aanmeldproces jeugdhulp.

Voor de volledigheid, beschrijf ik in deze notitie nogmaals de aanleiding en de noodzaak om te komen tot een vereenvoudigd aanmeldproces jeugdhulp. Vervolgens beschrijf ik de uitgangspunten en de uitgewerkte aanmeldroutes 301 en 315. In de aanmeldroutes zijn bij elke stap termijnen opgenomen. Deze komen overeen met de termijnen uit het doorbraakplan (dec 2020, n.a.v. tussenrapportage inspectie G&J). Na de beschrijving van de randvoorwaarden bij een succesvol verloop van de aanmeldroutes, leest u de voortgang aangaande; één bepaling jeugdhulp en één Gelders aanmeldformulier voor alle vormen van jeugdhulp.

Eén van de opdrachten in de Gelderse Verbeteragenda Jeugdbescherming is de inrichting van een vereenvoudigd aanmeldproces jeugdhulp. De aanleiding hiervoor is dat jeugdbeschermers bovenmatig veel tijd besteden aan administratieve en organisatorische taken bij het zoeken naar tijdige en passende hulp. De oorzaken hiervoor zijn als volgt:

- Het tekort aan jeugdhulp, de daarmee gepaard gaande wachtlijsten en het daardoor niet vinden van tijdige en passende hulp, tevens het gemis aan ondersteuning vanuit gemeenten bij deze zoektocht.
- De diversiteit aan aanmeldroutes. De aanmeldroute jeugdhulp verschilt per gemeenten, dan wel per jeugdhulpregio.
- De diversiteit aan aanmeldformulieren. Elke zorgaanbieder hanteert zijn eigen aanmeldformulier. Jeugdbeschermers moeten voor dezelfde zorgvraag voor hetzelfde kind bij verschillende zorgaanbieders steeds andere aanmeldformulieren invullen met grotendeels dezelfde items.
- De afwezigheid van lokaal of regionaal zicht op de beschikbaarheid van zorg. Het is niet vanzelfsprekend dat een lokaal team medewerker zicht heeft op de beschikbaarheid van zorg. Daarnaast kunnen verwijzers in Gelderland geen gebruik maken van een zorgbeschikbaarheidstool waarin de beschikbaarheid van zorg per jeugdhulpregio inzichtelijk wordt.
- Het ontbreken van juiste en efficiënte ondersteuning/escalatie routes rond financiële kwesties over woonplaatsbeginsel of niet gecontracteerde zorg, vervoer
- Het gebruik van “bepalingen jeugdhulp” als administratief instrument om het berichtenverkeer en de rechtmatigheidscontrole “soepel” te laten verlopen

Binnen de Gelderse Verbeteragenda Jeugdbescherming kunnen we het tekort aan jeugdhulp niet oplossen. We denken wel met concrete voorstellen te doen op de volgende onderdelen, het aanmeldproces voor het inzetten van jeugdhulp te kunnen vereenvoudigen. Hierdoor moet het inzetten van jeugdhulp eenvoudiger worden en de administratieve last en naar zorg -zoekende- taken van jeugdbeschermers verminderen.

1. De uitgangspunten bij de twee Gelderse aanmeldroutes jeugdhulp

Bij de ontwikkeling van de twee aanmeldroutes zijn onderstaande uitgangspunten van belang geweest.

1.1 Bij het zoeken van de juiste jeugdhulp is partnerschap vanzelfsprekend

Gemeenten, lokale teams en gecertificeerde Instellingen werken vanuit partnerschap samen tijdens de stappen die gezet moeten worden bij de inzet van jeugdhulp. We zien het als een gezamenlijke verantwoordelijkheid om te komen tot de juiste en tijdige inzet van jeugdhulp. Daar hebben gemeenten, lokale teams en de gecertificeerde instellingen óók de zorgaanbieders bij nodig. We streven naar een optimale samenwerking vanuit ieders rol en verantwoordelijkheid.

1.2 Posities en wettelijke verantwoordelijkheden zoals opgenomen in de jeugdwet zijn leidend

Bij de nieuwe aanmeldroutes zijn ieders positie en wettelijke verantwoordelijkheden zoals opgenomen in de jeugdwet (artikel 2.4.2, artikel 3.5) leidend.

1.3 Samenwerken op lokaal niveau staat centraal

Een jeugdbeschermer heeft over het inzetten van jeugdhulp altijd contact met een lokaal team medewerker. Uiteraard met inachtneming dat de jeugdbeschermer bepaalt. De werkgroep vindt dat het contact tussen de jeugdbeschermer en de lokaal team medewerker een kwalitatieve toegevoegde waarde moet hebben. Wat betekent dit voor beide professionals:

Dat vraagt van de jeugdbeschermer dat hij/zij in een zo vroeg mogelijk stadium contact legt met de lokale toegang. Bij een voorgenomen bepaling jeugdhulp kan de jeugdbeschermer vanuit zowel het contact met het kind en gezin als de interne casuïstiek besprekingen met GW'er, goed onderbouwen waarom dit kind en gezin gebaat zijn bij deze hulp.

De lokaal team medewerker heeft kennis:

1. Van, of laat zich bijpraten over de actuele ontwikkelingen binnen het gezin, om de waarde van de beoogde inzet van hulp te kunnen meewegen.
2. Van het gecontracteerde regionale zorgaanbod om mee te kunnen wegen welk aanbod passend zou kunnen zijn, dan wel alternatieven aan te dragen.
3. Over actuele beschikbaarheid van het gecontracteerde regionale zorgaanbod, om mee te wegen of de passende hulp ook tijdig kan worden ingezet.

1.4 Het vinden van jeugdhulp wordt in elke jeugdhulpregio ondersteund.

Omdat in de 51 gemeenten in Gelderland de lokale toegang divers is georganiseerd, hebben lokaal team medewerkers ook verschillende opdrachten als het gaat om het zoeken van jeugdhulp. Daarmee is ook het zicht op lokale -, of regionaal zicht op beschikbaarheid van jeugdhulp zeer verschillend van kwaliteit. In die gemeenten/regio's waarin de lokaal team medewerker optimaal is toegerust om in partnerschap advies én ondersteuning te bieden bij het zoeken en realiseren van tijdige en passende, hulp is dit de meest gewenste situatie.

1.5 De aanmeldroute geldt voor alle Gelderse kinderen die jeugdhulp nodig hebben.

De aanmeldroute jeugdhulp geldt voor de sectoren Jeugd & Opvoedhulp, Licht Verstandelijk Beperkten, Jeugdpsychiatrie.

Vertaling van termijnen en afspraken uit doorbraakplan naar de twee aanmeldroutes jeugdhulp

Zoals aangekondigd in het ambtelijk overleg van 17 mei en bestuurlijk overleg van 4 juni zijn de termijnen en afspraken uit het doorbraakplan vertaald naar de twee nieuwe aanmeldroutes. Dit op verzoek van enkele jeugdhulpregio's die niet akkoord konden gaan met escalatiemodel B als permanente werkwijze. Daarbij kwam ook de feedback dat in het doorbraakplan oneigenlijk gebruik gemaakt werd van het Regionaal Expert Team. Beschreven staat daar dat het Regionaal Expert Team ingezet kan worden wanneer een jeugdbeschermer geen contact weet te krijgen met een lokaal team medewerker. In diverse besprekingen afgelopen weken is helder geworden dat dit niet wenselijk is.

Volgende termijnen en stappen zijn opgenomen in de twee aanmeldroutes

- De termijn van twee werkdagen die is genoemd in het escalatiemodel bij stap 1, het contact leggen van de jeugdbeschermer met de lokaal team medewerker is vertaald naar binnen drie werkdagen in aanmeldroute 301. Reden is dat de termijn in de aanmeldroutes steeds aangeduid worden in termijnen van *binnen* een aantal werkdagen. Binnen aanmeldroute 315 is deze termijn binnen vijf werkdagen. Deze termijn is langer omdat in 315 in de eerste stap zowel contact is met de lokaal team medewerker en de zorgaanbieder.
- De termijn van twee weken die is genoemd in het escalatiemodel bij stap 2, het organiseren dan wel het zicht hebben op tijdige en passende hulp is vertaald in 301 naar een termijn van twee/drie weken voor het doorlopen van stap 2 t/m stap 4 en in 315 naar een termijn van twee weken.
- De termijn van twee weken die is genoemd in het escalatiemodel bij stap 3, het bespreken van een casus bij het RET is overgenomen in beide aanmeldroutes onder stap 5 B.
- De termijn van één week die is genoemd in het escalatiemodel bij stap 4, voor een bestuurlijke escalatie, is overgenomen in beide aanmeldroutes onder stap 6.

Het eerste contact tussen jeugdbeschermer en lokaal teammedewerker in de aanmeldroutes

Helder is dat het van groot belang is dat het eerste contact tussen jeugdbeschermer zo snel mogelijk plaats vindt. Dat vraagt van gemeenten en Gecertificeerde Instellingen dat zij investeren in bouwsteen 2 Samenwerken en leren op lokaal niveau. Dat zal zorgen voor jeugdbeschermers en lokaal team medewerkers elkaar kennen én steeds beschikken over juiste namen en contactgegevens van elkaar. Het is ook van belang dat de jeugdbeschermer ook een tweede lokaal team medewerker belt, mogelijk een koppelgenoot, om de kans te vergroten snel contact te krijgen. Mocht dit contact niet tot stand komen binnen de gestelde termijn, kan dit gemeld worden bij een door de jeugdhulpregio aangewezen regionale contactpersoon. Bij voorkeur is dit iemand die de urgentie kent van het inzetten van jeugdhulp. Deze regionale contactpersoon verzorgt een korte schakelfunctie en zorgt dat contact gerealiseerd wordt tussen jeugdbeschermer en lokaal team medewerker. Deze regionale contactpersoon neemt geen uitvoerende taken van beiden over.

De 301 Aanmeldroute jeugdhulp – De Lokale Toegang route

Stap 1. De jeugdbeschermer legt contact met de lokaal team medewerker over de gewenste inzet van jeugdhulp

Zo vroeg als mogelijk, in ieder geval wanneer sprake is van een voorgenomen bepaling jeugdhulp, legt de jeugdbeschermer contact met de lokaal team medewerker. Dit contact vindt binnen drie werkdagen plaats. De jeugdbeschermer en de lokaal team medewerker bespreken de inhoud van de meest wenselijke jeugdhulp, de duur en omvang van de toewijzing. Ook worden de mogelijkheden van de sociale kaart besproken en worden evaluatiemomenten vastgelegd. Daarnaast wordt gekeken wat de tijdige beschikbaarheid van het gecontracteerde zorgaanbod is, en wordt besloten welke zorgaanbieder voor de jeugdhulp benaderd dient te worden. Uitgegaan wordt van gecontracteerd zorgaanbod. Alleen bij uitzondering kan na overleg met de door de gemeente aangewezen functionaris, niet gecontracteerde zorg overwogen en ingezet worden.

Randvoorwaarden:

De lokaal team medewerker heeft kennis:

1. Van, of laat zich bijpraten over de actuele ontwikkelingen binnen het gezin, om de waarde van de beoogde inzet van hulp te kunnen meewegen.
2. Van het gecontracteerde regionale zorgaanbod, voorzieningen (inclusief regionale routes voor complexe hulpvragen, RET, etc.) om mee te kunnen wegen welk aanbod passend zou kunnen zijn, dan wel alternatieven aan te dragen.
3. Over actuele beschikbaarheid van het gecontracteerde regionale zorgaanbod, om mee te wegen of de passende hulp ook tijdig kan worden ingezet.

Stap 2. De jeugdbeschermer stelt de (generieke) bepaling jeugdhulp vast en vult het aanmeldformulier in.

Op basis van het overleg met de lokaal team medewerker stelt de jeugdbeschermer de (generieke) bepaling jeugdhulp vast. In de bepaling jeugdhulp worden de duur, passende zorgvorm, de omvang per periode en de evaluatiemomenten vastgelegd. Hetgeen in de Bepaling jeugdhulp wordt vastgelegd is in overeenstemming met de regionale inkoopafspraken die van toepassing zijn. Op basis van de bepaling jeugdhulp vult de jeugdbeschermer het eenduidige aanmeldformulier in.

Stap 3. De jeugdbeschermer verstuurt de (generieke) bepaling jeugdhulp en het aanmeldformulier naar de lokaal team medewerker en verstuurt het aanmeldformulier naar de zorgaanbieder.

De jeugdbeschermer verstuurt de (generieke) bepaling jeugdhulp en het aanmeldformulier naar de lokaal team medewerker. Dit doet hij binnen vijf werkdagen na het overleg met de lokaal team medewerker. Ook verstuurt de jeugdbeschermer binnen vijf werkdagen het aanmeldformulier naar de zorgaanbieder die uit het overleg met de lokaal team medewerker als voorkeursaanbieder naar voren is gekomen.

Stap 4. De backoffice van de gemeente verstuurt een 301-bericht naar de zorgaanbieder.

De lokaal team medewerker zorgt ervoor, dat binnen vijf werkdagen na ontvangst van de (generieke) bepaling jeugdhulp (en het eenduidige aanmeldformulier) de backoffice een 301-bericht naar de zorgaanbieder verstuurt. Daar waar de benaderde zorgaanbieder tijdige jeugdhulp kan leveren die aansluit bij de meest gewenste zorg uit de bepaling jeugdhulp is dit de meeste gewenste uitkomst en kan de zorg gestart worden. Daar waar het aanbod en de tijdige inzet van jeugdhulp (toch) niet passen, of waar de zorgaanbieder inschat dat geschakeld moet worden met een netwerk van aanbieders, dan wel met het (vooroverleg van) Regionaal Expert Team, volgt stap 5. De zorgaanbieder reageert dan binnen vijf werkdagen

met een afwijzing op de toewijzing richting de backoffice van de gemeente en een bericht naar de jeugdbeschermer en schakelt met de jeugdbeschermer over de volgende stap. Het formele bericht van de 'afwijzing, geen tijdige en/of passende hulp' kunnen bieden is helpend bij, dan wel de legitimatie tot vervolgstap.

De termijn voor stap 2 t/m stap 4 is drie weken Dat wil zeggen dat binnen drie weken na stap 1 helder is of de passende tijdig geboden wordt.

Stap 5. De jeugdbeschermer en zorgaanbieder schakelen het netwerk van zorgaanbieders in of het (vooroverleg van het) Regionaal Expert Team.

Mocht de zorgaanbieder geen passende en/of tijdige jeugdhulp in kunnen zetten, of mocht de zorgaanbieder de casus regionaal of met andere aanbieders willen bespreken, schakelen de jeugdbeschermer en zorgaanbieder met een netwerk van zorgaanbieders of een (vooroverleg van) een RET. De zorgaanbieder wordt in deze stap "mede-eigenaar" van het vinden van jeugdhulp. De jeugdbeschermer blijft te allen tijde verantwoordelijk. De jeugdbeschermer informeert de lokaal team medewerker over de vervolgstappen.

A. Netwerk van zorgaanbieders

De jeugdbeschermer (of in overleg; zorgaanbieder) legt de zorgvraag neer bij een netwerk van zorgaanbieders. Zij kijken samen wie de zorg kan leveren. Het netwerk maakt zich gezamenlijk verantwoordelijk voor het leveren van de zorg. Dat betekent dat de jeugdbeschermer mag verwachten dat de zorgaanbieder die het 301 bericht ontvangen heeft (stap 4), bij het niet kunnen leveren van de gevraagde jeugdhulp de vraag neerlegt bij het netwerk, waar de aanbieder uiteraard ook zelf onderdeel vanuit maakt. Zodra tijdige en passende jeugdhulp is gevonden bij een zorgaanbieder, stuurt deze het aanmeldformulier naar de zorgaanbieder die de zorg gaat leveren. Ook zorgt de lokaal team medewerker ervoor dat de backoffice van de gemeente binnen vijf werkdagen de toewijzing (301 bericht) verstuurt aan de zorgaanbieder.

B. Regionaal Expert Team

De jeugdbeschermer en de zorgaanbieder gaan naar hun Regionaal Expert Team waar de gemeente en verschillende zorgaanbieders mee kunnen denken hoe de tijdige en passende hulp te kunnen leveren. Het Regionaal Expertteam bespreekt de casus binnen twee weken. Het RET heeft een inspanningsverplichting en probeert met de jeugdbeschermer te komen tot een maatwerkoplossing. Wanneer dit door de wachttijden, visieverschil tussen professionals óf het mogelijk te laat inschakelen van het RET niet lukt, dan wordt één zorgaanbieder van het RET gevraagd de jeugdbeschermer te ondersteunen om een doorbraak in de impasse te bewerkstelligen. Het RET kan aanvullende expertise (of procesregie) toevoegen via het Boven regionale expertisenetwerk Gelderland (BOEG). Als de bespreking van de casus binnen het Regionaal Expert Team niet heeft geleid tot (zicht op) passende hulp, volgt, stap 6.

Stap 6. De teamleider schaal op naar de regionale contactpersoon binnen de jeugdhulpregio

De jeugdbeschermer informeert zijn teamleider van de Gecertificeerde Instelling. Deze legt direct contact met de regionale contactpersoon binnen de jeugdhulpregio om dit te melden. Gezamenlijk bespreken zij de reden van het (na het nemen van bovenstaande vijf stappen) niet hebben kunnen vinden van tijdige en passende hulp (wachttijden, visieverschil, het mogelijk te laat inschakelen RET). Het gesprek heeft als doel om na de analyse te komen tot de juiste stap om te komen tot de daadwerkelijke inzet van de noodzakelijke hulp. De teamleider van de GI, maar ook de regionale contactpersoon kan besluiten om hiertoe bestuurlijk te escaleren. Dit gesprek en zo nodig de bestuurlijke escalatie moeten binnen een week plaats vinden Uitgaande van de hoge uitzonderlijkheid dat bestuurlijke escalatie nodig zal zijn.

De 315 Aanmeldroute jeugdhulp – De Zorgaanbieder route

Stap 1. De jeugdbeschermer zoekt afstemming met lokaal team medewerker en zorgaanbieder over de gewenste inzet van jeugdhulp

De jeugdbeschermer stemt af met zowel de lokaal team medewerker als een zorgaanbieder over de in te zetten jeugdhulp. Van belang is dat de jeugdbeschermer met zowel de inbreng van de lokaal team medewerker als de zorgaanbieder komt tot een evenwichtig besluit over de meest gewenste vorm van jeugdhulp. Op basis van afstemming met beiden wordt de meest gewenste vorm van hulp “bepaald”. De volgorde is hierin niet vast bepaald. Het is aan de jeugdbeschermer om te beslissen met wie hij als eerst contact zoekt. Uitgegaan wordt van gecontracteerd zorgaanbod. Alleen bij uitzondering kan na overleg met de door de gemeente aangewezen functionaris, niet gecontracteerde zorg overwogen en ingezet worden. Het overleg met de zorgaanbieder en de lokaal team medewerker vindt binnen **vijf werkdagen** plaats.

Het advies is om te beginnen bij de lokaal team medewerker. Het betrekken van de lokaal team medewerker bij de vaststelling van de bepaling jeugdhulp is gericht op de toegevoegde waarde die een lokaal team medewerker levert, en niet vanuit een procedurele verplichting. De toegevoegde waarde van een lokaal team medewerker is de kennis die hij heeft over het gezin, het kind, het gecontracteerde zorgaanbod, de beschikbaarheid van het zorgaanbod, en de verwijsopties geldend in de betreffende gemeente. Zo kan de lokaal team medewerker de jeugdbeschermer adviseren contact te leggen met een individuele zorgaanbieder die past bij de zorgvraag, maar mogelijk ook doorverwijzen naar een netwerk van zorgaanbieders. Dit maakt het voor een jeugdbeschermer gemakkelijker om gericht zorgaanbieders te benaderen, en voorkomt dat een jeugdbeschermer veel zorgaanbieders moet bellen (of niet weet waar te beginnen). Daarnaast is het van toegevoegde waarde dat een lokaal team medewerker bij de casus betrokken wordt, ook gezien de rol van de lokaal team medewerker op het moment dat de jeugdhulp of een jeugdbeschermingsmaatregel eindigt en actieve betrokkenheid van het lokaal team wenselijk is.

Randvoorwaarden:

De lokaal team medewerker heeft kennis:

1. Van, of laat zich bijpraten over de actuele ontwikkelingen binnen het gezin, om de waarde van de beoogde inzet van hulp te kunnen meewegen.
2. Van het gecontracteerde regionale zorgaanbod, voorzieningen (inclusief regionale routes voor complexe hulpvragen, RET etc.) om mee te kunnen wegen welk aanbod passend zou kunnen zijn, dan wel alternatieven aan te dragen.
3. Over actuele beschikbaarheid van het gecontracteerde regionale zorgaanbod, om mee te wegen of de passende hulp ook tijdig kan worden ingezet.

Stap 2. De jeugdbeschermer stelt bepaling jeugdhulp vast en vult éénduidig aanmeldformulier in op basis van afstemming met zowel lokaal team medewerker als zorgaanbieder.

Naar aanleiding van de afstemming met zowel de lokaal team medewerker als de zorgaanbieder stelt de jeugdbeschermer de bepaling jeugdhulp vast. In de bepaling jeugdhulp worden de duur, passende zorgvorm, omvang per periode en de evaluatiemomenten vastgelegd. Hetgeen in de bepaling jeugdhulp wordt vastgelegd is in overeenstemming met de regionale inkoopafspraken die van toepassing zijn. Op basis van de bepaling vult de jeugdbeschermer het aanmeldformulier in.

Stap 3. De jeugdbeschermer verstuurt bepaling jeugdhulp en aanmeldformulier naar zorgaanbieder

De jeugdbeschermer stuurt de bepaling jeugdhulp en het aanmeldformulier binnen vijf werkdagen na het overleg met de lokaal team medewerker en zorgaanbieder, naar de zorgaanbieder. Daarnaast worden de

bepaling jeugdhulp en het aanmeldformulier tegelijkertijd naar de lokaal team medewerker gestuurd. Daar waar de benaderde zorgaanbieder inderdaad tijdige hulp kan leveren die aansluit bij de meest gewenste hulp vanuit de bepaling jeugdhulp is dit de meest gewenste uitkomst en volgt stap 4. Daar waar het aanbod en tijdige inzet van hulp (toch) niet passen, of waar de zorgaanbieder inschat dat het nodig is om te schakelen met een netwerk van aanbieders, dan wel het (*vooroverleg van het*) RET, volgt stap 5.

De termijn voor stap 2 en 3 is twee weken. Dat wil zeggen dat binnen twee weken na stap 1 helder is of de passende hulp tijdig geboden kan worden.

Stap 4. De zorgaanbieder verstuurt 315-bericht naar de backoffice van de gemeente.

De zorgaanbieder verstuurt binnen vijf werkdagen een 315-bericht naar de backoffice van de verantwoordelijke gemeente en neemt de jeugdbeschermer mee in de communicatie. De specifieke IJW-codering in het 315-bericht is een verantwoording vanuit de zorgaanbieder. Wanneer de zorgaanbieder het 315-bericht indient zal er te allen tijde de juiste vorm van hulp worden aangevraagd. De zorgaanbieder is ten slotte de expert op het gebied van de te bieden jeugdhulp. Als het 315-bericht juist is verstuurd, en de informatie correct is, verstuurt de backoffice binnen vijf werkdagen een 301-bericht naar de zorgaanbieder.

Stap 5. De jeugdbeschermer en zorgaanbieder schakelen het netwerk van zorgaanbieders in of het (*vooroverleg van het*) Regionaal Expert Team.

Mocht de zorgaanbieder geen passende en/of tijdige jeugdhulp in kunnen zetten, of mocht de zorgaanbieder de casus regionaal of met andere aanbieders willen bespreken, schakelen de jeugdbeschermer en zorgaanbieder met een netwerk van zorgaanbieders of een (*vooroverleg van een*) RET. De zorgaanbieder wordt in deze stap “mede-eigenaar” van het vinden van jeugdhulp. De jeugdbeschermer blijft te allen tijde verantwoordelijk. De jeugdbeschermer informeert de lokaal team medewerker over de vervolgstappen.

A. Netwerk van zorgaanbieders

De jeugdbeschermer (of in overleg; zorgaanbieder) legt zorgvraag neer bij een netwerk van zorgaanbieders. Zij kijken samen wie de zorg kan leveren. Het netwerk maakt zich gezamenlijk verantwoordelijk voor het leveren van de zorg. Dat betekent dat de jeugdbeschermer die bij *stap 3 Jeugdbeschermer verstuurt bepaling jeugdhulp en aanmeldformulier naar zorgaanbieder* mag verwachten dat de zorgaanbieder bij het niet kunnen leveren van de gevraagde jeugdhulp de vraag neerlegt bij het netwerk, waar de aanbieder uiteraard ook zelf onderdeel vanuit maakt. De zorgaanbieder waar de jeugdbeschermer zich als eerste tot richt, met zijn vraag voor jeugdhulp, wordt daarmee “mede-eigenaar” van het vinden van de jeugdhulp. De Jeugdbeschermer blijft te allen tijde verantwoordelijk. Zodra tijdige en passende jeugdhulp is gevonden bij een zorgaanbieder stuurt de zorgaanbieder de bepaling jeugdhulp en het aanmeldformulier door aan de zorgaanbieder die de jeugdhulp gaat leveren. De zorgaanbieder die de jeugdhulp gaat leveren stuurt vervolgens binnen vijf werkdagen na ontvangst van de bepaling jeugdhulp een 315-bericht aan de backoffice van de verantwoordelijke gemeente. De backoffice stuurt vervolgens binnen vijf werkdagen de toewijzing met een 301-bericht.

B. Regionaal Expert Team

De jeugdbeschermer en de zorgaanbieder gaan naar hun Regionaal Expert Team waar de gemeente en verschillende zorgaanbieders mee kunnen denken hoe de tijdige en passende hulp te kunnen leveren. Het Regionaal Expertteam bespreekt de casus binnen twee weken. Het RET heeft een inspanningsverplichting en probeert met de jeugdbeschermer te komen tot een maatwerkoplossing. Wanneer dit door de wachttijden, visieverschil tussen professionals óf het mogelijk te laat inschakelen van het RET niet lukt, dan wordt één zorgaanbieder van het RET gevraagd de jeugdbeschermer te ondersteunen om een doorbraak in de impasse te bewerkstelligen. Het RET kan aanvullende expertise (of procesregie) toevoegen via het Bovenregionale

expertisenetwerk Gelderland (BOEG). Als de bespreking van de casus binnen het Regionaal Expert Team niet heeft geleid tot (zicht op) passende hulp, volgt, stap 6.

Stap 6. De teamleider schaaft op naar de regionale contactpersoon binnen de jeugdhulpregio.

De jeugdbeschermer informeert zijn teamleider van de Gecertificeerde Instelling. Deze legt direct contact met de regionale contactpersoon binnen de jeugdhulpregio om dit te melden. Gezamenlijk bespreken zij de reden van het (na het nemen van bovenstaande vijf stappen) niet hebben kunnen vinden van tijdige en passende hulp (wachttijden, visieverschil, het mogelijk te laat inschakelen RET). Het gesprek heeft als doel om na de analyse, te komen tot de juiste stap om te komen tot de daadwerkelijke inzet van de noodzakelijke hulp. De teamleider van de Gecertificeerde Instelling, maar ook de regionale contactpersoon kan besluiten om hiertoe bestuurlijk te escaleren. Dit gesprek en zo nodig de bestuurlijke escalatie moeten binnen een week plaats vinden. Uitgaande van de hoge uitzonderlijkheid dat bestuurlijke escalatie nodig zal zijn.

2. Aan welke voorwaarden moet worden voldaan om beide aanmeldroutes succesvol te laten verlopen?

Zoals geschetst is/wordt de verbinding tussen de jeugdbeschermer en de lokaal team medewerker in beide aanmeldroutes van belang bij de inzet van jeugdhulp. Het is echter in de huidige praktijk nog lang niet altijd een gebaand pad. Immers zijn aanmeldroutes in gemeenten en jeugdhulpregio's divers, zijn jeugdbeschermers daar niet altijd van op de hoogte en weten lokaal team medewerkers niet altijd wat van hen gevraagd wordt in het contact met de jeugdbeschermer.

Opgemerkt wordt dat de ervaringen vanuit jeugdbeschermers dat de werkwijze "Actieve regie" door het lokaal team (ook) tijdens de jeugdbeschermingsmaatregel in de regio Food Valley positief zijn. Partnerschap wordt hierin door jeugdbeschermers en lokaal team medewerkers als vanzelfsprekend ervaren.

Het is van belang om helder te zijn over de voorwaarden die nodig zijn om succesvol te kunnen samenwerken. Immers moet het gesprek tussen de jeugdbeschermer en de lokaal team medewerker over de hulpvraag van het gezin en de voorgenomen bepaling jeugdhulp van waarde zijn. Dat kan wanneer voldaan wordt aan volgende voorwaarden. De lokaal team medewerker heeft kennis:

1. Van- of laat zich bijpraten over de actuele ontwikkelingen binnen het gezin om de waarde van de beoogde inzet te kunnen meewegen.
2. Van het gecontracteerde regionale zorgaanbod, voorzieningen (inclusief regionale routes voor complexe hulpvragen) om mee te kunnen wegen welk aanbod passend zou kunnen zijn, dan wel alternatieven aan te dragen.
3. Over actuele beschikbaarheid van het gecontracteerde regionale zorgaanbod, om mee te wegen of de passende hulp ook tijdig kan worden ingezet.

Voor randvoorwaarde 2 geldt dat elke gemeente inzicht dient te hebben in het gecontracteerde lokale, regionale, bovenregionale én landelijke zorgaanbod. Dit betreft zowel de individuele voorzieningen als ook de algemene voorzieningen (zonder beschikking) binnen de gemeente. Door alle zorgvormen inzichtelijk te hebben is het mogelijk om gezamenlijk met de Jeugdbeschermer te zoeken naar de meest passende vorm van jeugdhulp en eventuele ondersteuning voor het gezin.

In het verlengde van randvoorwaarde 2, bevindt zich randvoorwaarde 3. Hier wordt vervolgens de slag gemaakt naar het daadwerkelijk inzetten van de meest passende vorm van jeugdhulp en eventuele

ondersteuning voor het gezin. Dit voorkomt dat jeugdbeschermers veel tijd moeten besteden aan het zoeken naar waar de passende hulp ook tijdig beschikbaar is.

Voor gemeenten is het van belang om aan de slag te gaan met het realiseren van deze concrete randvoorwaarden. Vanuit de GVJB zien we hier een drietal mogelijkheden voor

- a. De gemeenten ondersteunen dit door een trainingsprogramma aan de lokaal team medewerkers
- b. De gemeenten delegeren een deel van deze taken naar een regionale “zorgbemiddelaar”
- c. De gemeenten schaffen beschikbaarheid informatiesoftware aan.

Voor mogelijkheid a. wordt aangesloten bij al aanwezige randvoorwaarden in de gemeenten. De lokaal team medewerkers dienen nog ondersteund te worden in de nieuwe werkwijze. Mogelijkheid b. zorgt bij gemeenten voor een centrale persoon, waar alle informatie over gecontracteerde én beschikbare zorgaanbod samenkomt. Deze zorgbemiddelaar dient goed bereikbaar en beschikbaar te zijn voor de lokaal team medewerkers en de Jeugdbeschermer. Veelal kan afstemming over enkele dagen uitgesmeerd worden (voorstel maximaal 3 werkdagen), waarbij er in het geval van spoed direct geschakeld dient te kunnen worden. Een laatste mogelijkheid is het automatiseren van de kennis over het gecontracteerde én beschikbare zorgaanbod. Hiervoor is al binnen de werkgroep Monitoring een presentatie ontvangen van de aanbieder ‘Beschikbaarheidswijzer’. Deze organisatie is de enige speler die hier momenteel een softwareoplossing voor biedt. Deze oplossing wordt landelijk door steeds meer Jeugdhulpregio’s gebruikt. Deze oplossing zou betekenen de plicht opnemen in de overeenkomsten met Jeugdhulpaanbieders dat zij het beschikbare zorgaanbod frequent bijwerken.

In de werkgroep Contracten is besproken dat jeugdhulpregio’s de tijd krijgen om te bepalen op welke wijze jeugdhulpregio’s ervoor gaan zorgen dat aan gestelde voorwaarden kan worden voldaan.

3.Eén bepaling jeugdhulp

De wens om tot één bepaling jeugdhulp te komen, generiek en losgekoppeld van de duur van de juridische beschikking is op hoofdlijnen uitgewerkt. Met behulp van de juristen van de betrokken Gecertificeerde Instellingen wordt gezocht naar de juiste formuleringen die deze loskoppeling ondersteunen. Ook wordt uitgezocht in overleg met de zorgaanbieders en specialisten in het gemeentelijke IJW-berichtenverkeer naar een werkwijze die een administratieve lastenverlichting geeft en de werking van het declaratieberichtenverkeer niet aantast. Dit wordt gebaseerd op de in de werkgroep Monitoring uitgewerkte tussentaal (groepering van productcodes jeugdhulp over de regio’s heen)

Voorwaarden bij succesvolle werking van één bepaling jeugdhulp

Voor de Jeugdbeschermers betekent de nieuwe werkwijze een aanpassing in het opstellen van een generieke bepaling jeugdhulp. Omdat we naar alle waarschijnlijkheid sprake zal zijn van twee aanmeldroutes, zal er voor de jeugdbeschermer ook verschil zijn in de werkwijze als het gaat over de bepaling jeugdhulp, echter het blijft één bepaling jeugdhulp in een nieuwe vorm.

In een 301 aanmeldroute, wordt er altijd met de lokaal team medewerker afgestemd over het opstellen van de bepaling. Door afspraken te maken over periodes van evaluatie blijft de lokaal team medewerker samen met de Jeugdbeschermer betrokken bij het gezin en kan er gezamenlijk gekeken worden naar de meest passende inzet van Jeugdhulp. De Jeugdbeschermer schrijft de generieke bepaling en de lokaal team medewerker zal in overleg met IJW-backoffice collega’s de codering bepalen in het 301 bericht.

In een 315 aanmeldroute vindt de afstemming met de gemeente wat later in het proces plaats. Jeugdbeschermers sturen na overleg met de zorgaanbieders de bepaling jeugdhulp naar de zorgaanbieder. De zorgaanbieder verzoekt vervolgens de gemeente om de afgifte van de toewijzing. De zorgaanbieder moet over de juiste informatie beschikken om de goede productcode te kunnen gebruiken, aangeven in het verzoek om de afgifte van de toewijzing beschikking.

[Van de Gecertificeerde Instellingen wordt gevraagd:](#)

De Gecertificeerde Instellingen zullen alle Jeugdbeschermers trainen in de nieuwe werkwijze rond het vereenvoudigd aanmeldproces jeugdhulp. Ook worden Jeugdbeschermers voorzien van een nieuw format ten behoeve van het opstellen van een bepaling. Hier komen de verplichte processtappen ook in terug. Dit format zal ook worden afgestemd met zorgaanbieders, dit om zo ook de 315-route goed te faciliteren.

Dit vraagt om een verlengde investering van de werkgroep en een projectleider vanaf september 2021.

4. Eén Gelders aanmeldformulier voor alle vormen van jeugdhulp

Met zeven grote aanbieders van jeugdhulp wordt gewerkt aan één aanmeldformulier voor alle vormen van jeugdhulp. De bereidheid van de aanbieders; Karakter, Driestroom, de Lichtenvoorde, Pluryn, 'sHeerenloo, Entrealindenhout en Pactum is groot om de administratieve last voor jeugdbeschermers en (andere verwijzers) te verkleinen en te komen tot één aanmeldformulier. De zorgaanbieders spelen allen een actieve rol binnen de verschillende Regionale Expert Teams in Gelderland. Op dit moment wordt met de zorgaanbieders verkend of het aanmeldformulier zoals dat wordt gebruikt voor het RET, dan wel Overleg Passende Hulp in het Rijk van Nijmegen, zou kunnen dienen als basis voor het éénduidige Gelderse aanmeldformulier voor alle vormen van jeugdhulp. Zorgaanbieders participeren al langer binnen dit RET. Zorgaanbieders bepalen daar aan tafel bij het RET op basis van het door de verwijzer ingevulde aanmeldformulier of zij *denken* een hulpaanbod te kunnen bieden op de geformuleerde vraag/ het geschetste perspectief. Daar zijn goede ervaringen mee. Het zal betekenen dat een Jeugdbeschermer (of verwijzer, zijnde Lokaal Team) in de nabije toekomst voor een vraag om jeugdhulp nog maar één aanmeldformulier hoeft in te dienen. Dit kan dan zowel voor een individuele aanbieder, als voor de aanmelding van een Regionaal Expert Team, dan wel voor in ontwikkeling zijnde samenwerkingsnetwerken van gecombineerde zorgaanbieders. De verwachting is dat we vanuit de GVJB het commitment krijgen met de zorgaanbieders op de richting, maar dat dit nog nadere uitwerking en afspraken met zorgaanbieders omtrent implementatie zal vragen. Ook met de projectleider van het Bovenregionaal Experticeentrum Gelderland (BOEG) en daarmee ook met de zeven voorzitters van de Regionale Expert Teams zal hier nog nadere afstemming over plaats moeten vinden. Het vergt eveneens ondersteuning van de contracterende jeugdhulpregio's, gezien het belang de vele aanbieders van zorg te verbinden aan één Gelders aanmeldformulier voor alle vormen van jeugdhulp.

Dit vraagt om een verlengde investering van de werkgroep en een projectleider vanaf september 2021

Vergelijkingstabel 301 route/ 315 route

	301 route	315 route	Vershil
1.	De jeugdbeschermer legt contact met lokaal team medewerker over voorgenomen Bepaling jeugdhulp. Opties worden besproken.	De jeugdbeschermer legt contact met lokaal team medewerker en zorgaanbieder over de voorgenomen Bepaling jeugdhulp.	<i>In de 315-route wordt naast de lokaal team medewerker ook de expertise van een zorgaanbieder gebruikt in het bepalen van de meest gewenste vorm van jeugdhulp.</i>
2.	Na overleg met de lokaal team medewerker stelt de jeugdbeschermer de Bepaling jeugdhulp vast. Deze is gebaseerd op de meest gewenste vorm van jeugdhulp.	De jeugdbeschermer stelt, na afstemming met zowel lokaal team medewerker als zorgaanbieder de Bepaling jeugdhulp vast.	<i>In de 315-route wordt de zorgaanbieder betrokken bij de totstandkoming van de Bepaling jeugdhulp.</i>
3.	De jeugdbeschermer verstuurt de Bepaling jeugdhulp en het aanmeldformulier binnen vijf werkdagen naar de lokaal team medewerker en verstuurt tevens het aanmeldformulier naar de zorgaanbieder welke als voorkeur uit stap 1 is gekomen.	Jeugdbeschermer verstuurt Bepaling jeugdhulp binnen vijf werkdagen aan zorgaanbieder. Bij match tussen vraag en aanbod van jeugdhulp > stap 4. In geval verdere stappen nodig zijn > stap 5.	<i>In de 301-route benadert de jeugdbeschermer de zorgaanbieder op het moment dat de Bepaling jeugdhulp al is vastgesteld. In de 315-route wordt de zorgaanbieder al eerder, namelijk bij de totstandkoming van de Bepaling jeugdhulp, betrokken. De Bepaling jeugdhulp wordt in de derde stap dus gelijk naar de zorgaanbieder gestuurd in de 315-route.</i>
4.	De lokaal team medewerker zorgt ervoor dat de Backoffice binnen vijf werkdagen een 301-bericht verstuurt naar de zorgaanbieder. Bij match tussen vraag en aanbod van jeugdhulp neemt de zorgaanbieder de jeugdige in zorg. Als er geen match reageert de zorgaanbieder binnen vijf werkdagen met een afwijzing en volgt stap 5.	Zorgaanbieder verstuurt binnen vijf werkdagen een 315-bericht aan de Backoffice van de verantwoordelijke gemeente. De Backoffice verstuurt, als de aanvraag correct is, binnen vijf werkdagen een 301-toewijzing.	<i>In de 315-route is de inhoud van het bericht de zorg die toegewezen zal worden. Daarmee ligt de verantwoordelijkheid voor het bepalen van de productcodes bij de zorgaanbieder. In de 301-route bepaalt de gemeente (op basis van de afstemming met de Jeugdbeschermer) de toe te wijzen hulp en bijbehorende productcodes.</i>
5.	Jeugdbeschermer (of in overleg: zorgaanbieder) schakelt met: 1. Netwerk van zorgaanbieders om tot een oplossing te komen. En/of; 2. het (vooroverleg van) RET.	Jeugdbeschermer (of in overleg: zorgaanbieder) schakelt met: 1. Netwerk van zorgaanbieders om tot een oplossing te komen. En/of; 2. het (vooroverleg van) RET.	<i>In beide routes gelijk.</i>
6.	Escalatie.	Escalatie.	<i>In beide routes gelijk.</i>

De 301 aanmeldroute jeugdhulp: De Lokale Toegang route

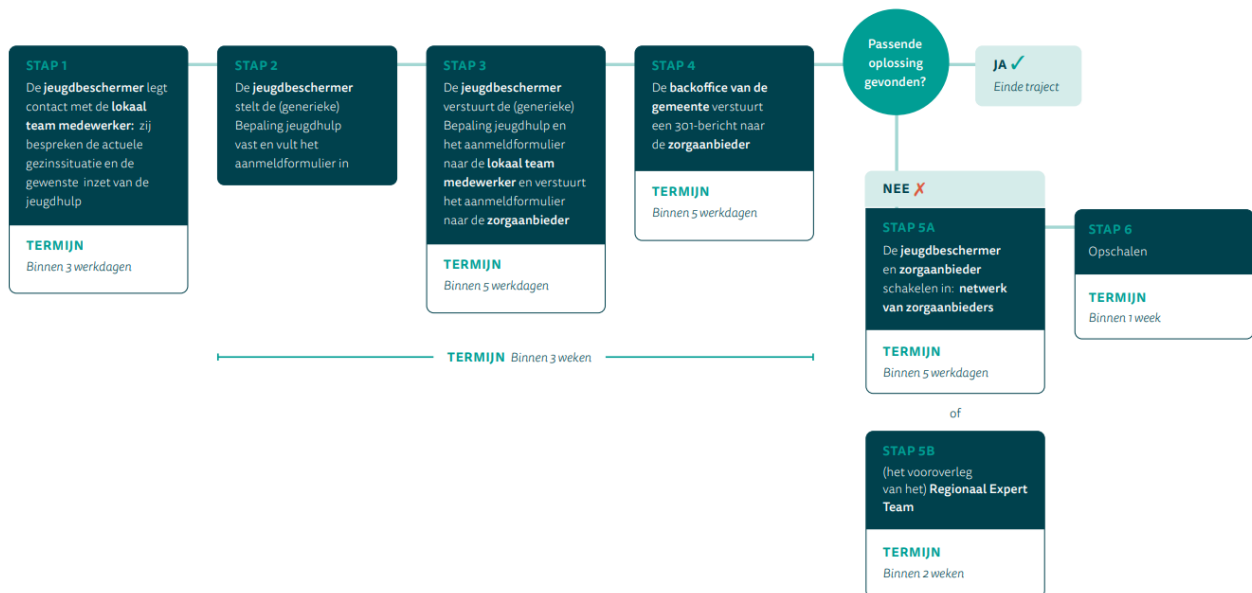

De 315 aanmeldroute jeugdhulp: De Zorgaanbieder route

